Portail-Captif (06/04/2026)

Schéma :

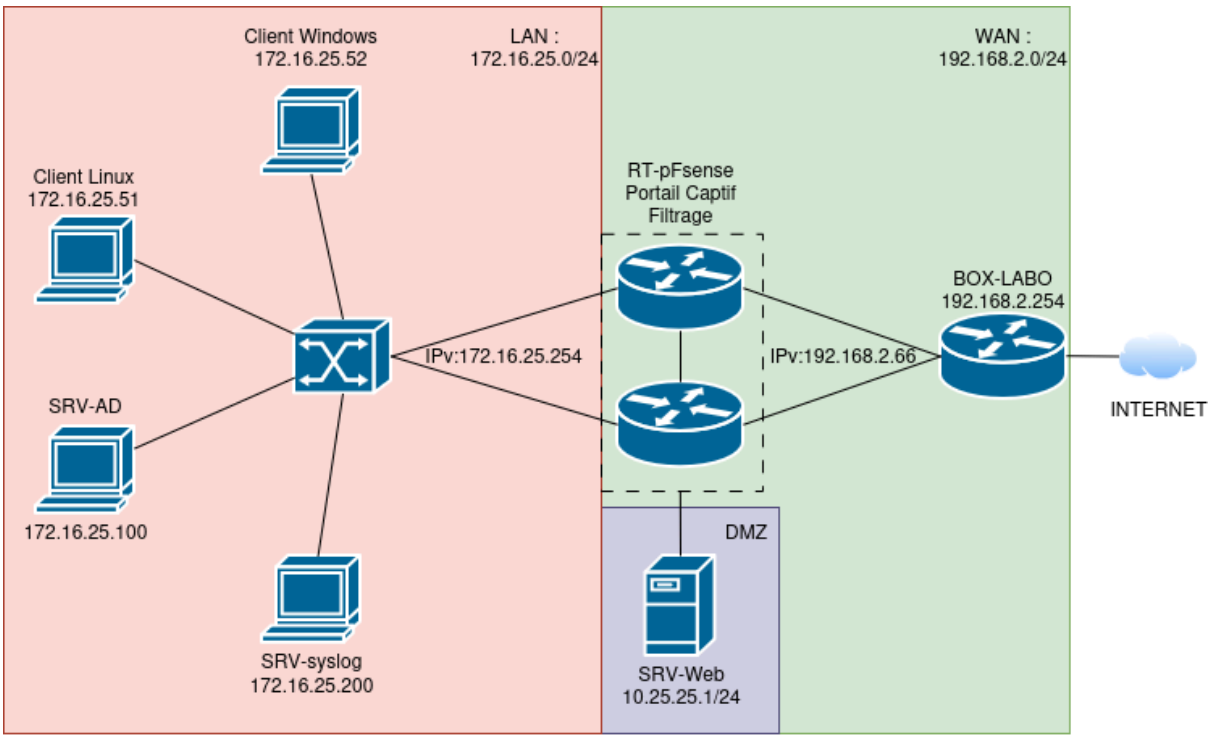

Planning : redmine-mlz.ddns.net

Prérequis: Iso de Pfsense 2.7.2, Iso de windows server 2022, ubuntu server

1) Routeurs Pfsense :

```
FreeBSD/amd64 (pfSense-jr.home.pfs) (ttyv0)

VirtualBox Virtual Machine - Netgate Device ID: 0e2bb2fba3147a3b3892

*** Welcome to pfSense 2.7.2-RELEASE (amd64) on pfSense-jr ***

 WAN (wan)       -> le0        -> v4: 192.168.2.66/24
 LAN (lan)       -> le1        -> v4: 172.16.25.252/24
 OPT1 (opt1)     -> le2        -> v4: 10.25.25.252/24
 OPT2 (opt2)     -> le3        -> v4: 10.0.0.1/30
```

```
FreeBSD/amd64 (pfSense-jr2.home.pfs) (ttyv0)

VirtualBox Virtual Machine - Netgate Device ID: 8c77998d9a7783cf7678

*** Welcome to pfSense 2.7.2-RELEASE (amd64) on pfSense-jr2 ***

 WAN (wan)       -> le0        -> v4: 192.168.2.67/24
 LAN (lan)       -> le1        -> v4: 172.16.25.253/24
 OPT1 (opt1)     -> le2        -> v4: 10.25.25.253/24
 OPT2 (opt2)     -> le3        -> v4: 10.0.0.2/30
```

Création d'IPs virtuels :

Pare-feu / IPs virtuels

Adresse IP virtuelle

Adresse IP virtuelle	Interface	Type	Description	Actions
192.168.2.68/24 (vhid: 68)	WAN	CARP	mdp : pfsense	
172.16.25.254/24 (vhid: 67)	LAN	CARP	mdp : pfsense	
10.25.25.254/24 (vhid: 70)	OPT1	CARP	mdp : pfsense	

Solution de basculement :
Maitre

Statut CARP

Interface and VHID	Adresse IP virtuelle	Description	État
WAN@68	192.168.2.68/24	mdp : pfsense	MASTER
LAN@67	172.16.25.254/24	mdp : pfsense	MASTER
OPT1@70	10.25.25.254/24	mdp : pfsense	MASTER

Pour le routeur esclave, c'est la même configuration sauf l'état qui passe en "Backup"
Résultat du portail captif sur l'interface LAN (172.16.25.0/24) :

État / Portail Captif / portailCap

Utilisateurs connectés (2)

Adresse IP	Adresse MAC	Nom d'utilisateur	Début de la session	Actions
172.16.25.29	7a:ea:90:73:36:17	Julien	03/17/2026 12:42:43	
172.16.25.30	5e:70:ea:7b:2e:a0	Julien	03/17/2026 13:40:59	

Afficher l'activité récente | Déconnecter tous les utilisateurs

IDS sur l'interface WAN (192.168.2.0/24) :

Services / Snort / Interfaces

Snort Interfaces | Global Settings | Mises à jour | Alerts | Blocked | Pass Lists | Suppress | IP Lists | SID Mgmt | Log Mgmt | Sync

Interface Settings Overview

Interface	Snort Status	Pattern Match	Blocking Mode	Description	Actions
WAN (le0)		AC-BNFA	LEGACY MODE	WAN	
LAN (le1)		AC-BNFA	LEGACY MODE	LAN	

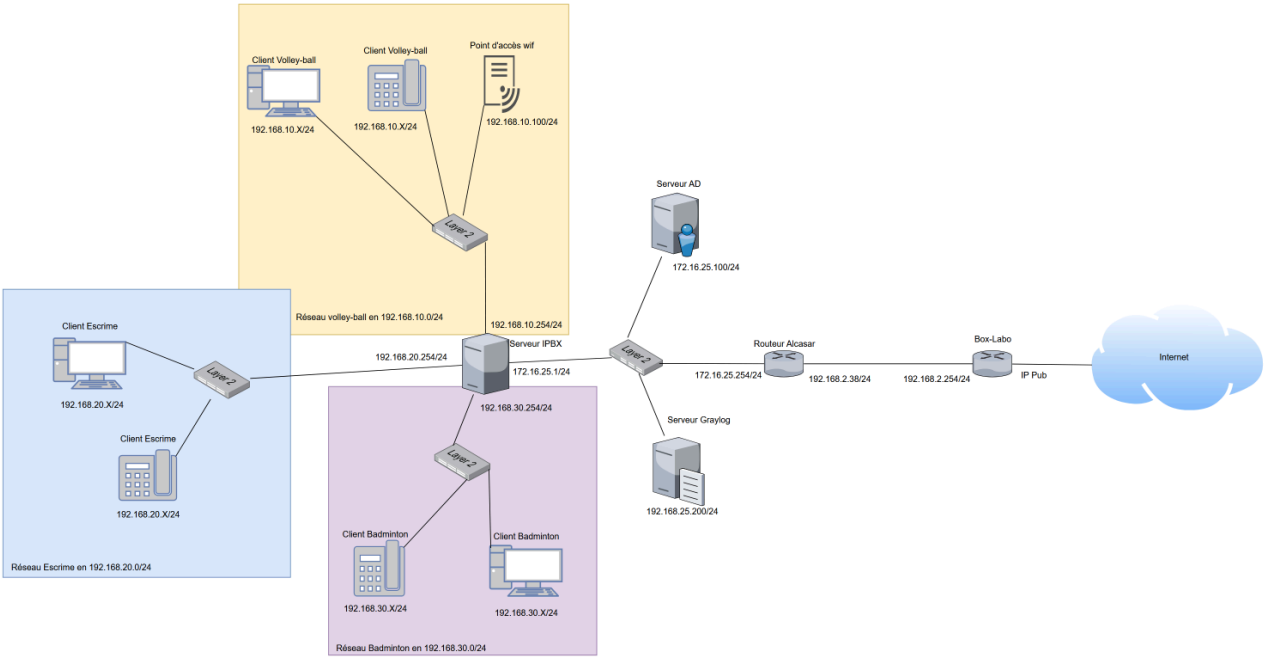

Pour centraliser nos utilisateurs nous avons décidé de mettre en place un serveur windows 2022 avec le rôle AD DS. Ce rôle permet la gestion des utilisateurs, des groupes, des ordinateurs.

1) Centralisation de nos log sur graylog :

Install Elasticsearch 7:

```
apt install wget curl gnupg software-properties-common
apt-transport-https ca-certificates lsb-release pwgen

curl -fsSL https://artifacts.elastic.co/GPG-KEY-elasticsearch
| gpg -dearmor -o /etc/apt/trusted.gpg.d/elastic.gpg

echo “deb https://artifacts.elastic.co/packages/oss-7.x/apt
stable main” | tee /etc/apt/sources.list.d/elastic-7x.list

apt update
apt install elasticsearch-oss

nano /etc/elasticsearch/elasticsearch.yml // add
“action.auto_create_index: false”
```

```
systemctl enable -now elasticsearch
```

Install MongoDB:

```
curl -fsSL https://www.mongodb.org/static/pgp/server-6.0.asc
|gpg -dearmor -o /etc/apt/trusted.gpg.d/mongodb-6.gpg

echo “deb http://repo.mongodb.org/apt/debian
 bullseye/mongodb-org/6.0 main” | tee
/etc/apt/sources.list.d/mongodb-org-6.0.list

apt update

apt install mongodb-org

systemctl enable -now mongod
```

Install Java JDK 17:

```
apt install openjdk-17-jdk
```

Install graylog:

```
wget
https://packages.graylog2.org/repo/packages/graylog-5.0-reposi
tory_latest.deb

dpkg -i graylog-5.0-repository_latest.deb

apt update && apt install graylog-server

pwgen -N 1 -s 96

echo -n “master” |sha256sum

nano /etc/graylog/server/server.conf

systemctl restart elasticsearch graylog-server mongod
```

Une fois l’ensemble de ces commandes faite nous pouvons accéder à l’interface graphique

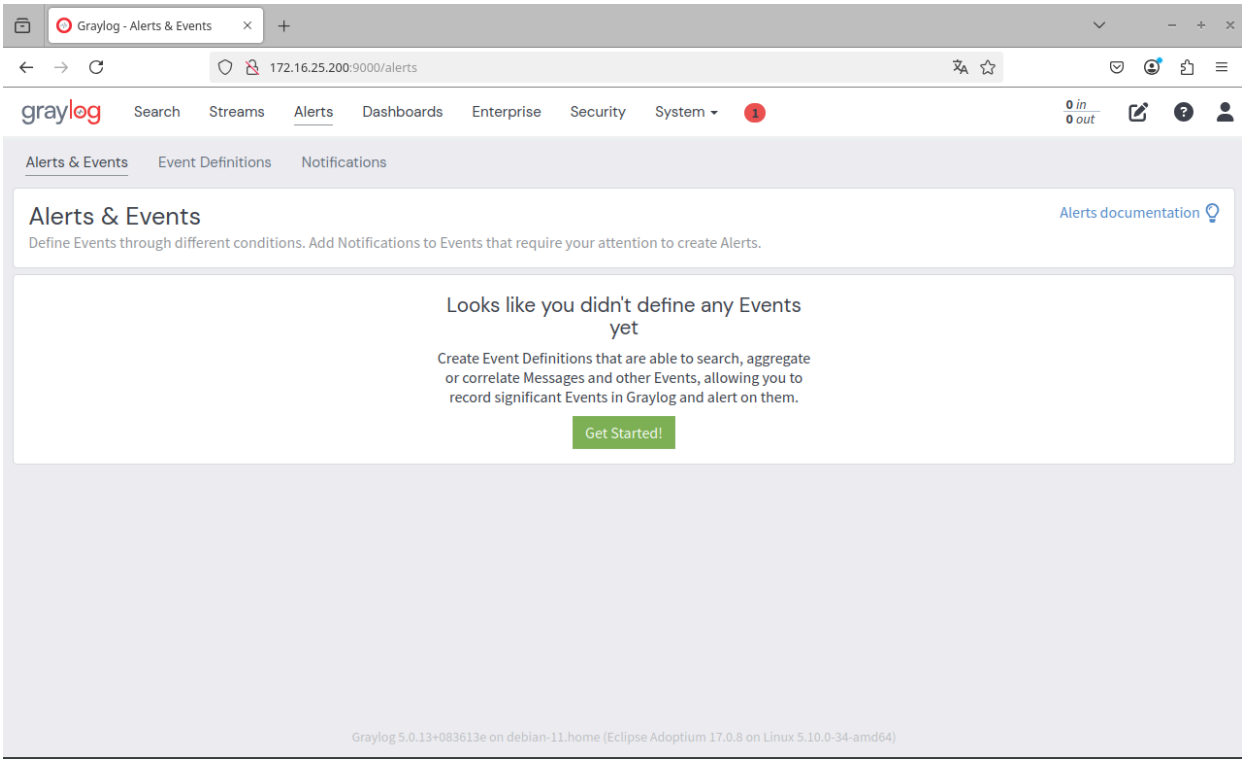

Exportation des logs des routeurs Pfsense et de l'ad sur graylog et exploitation des logs.

Plan de test:

Test	Résultats attendus	Résultats obtenus
Un utilisateur peut se rendre sur internet en s'identifiant au portail captif	Les clients peuvent s'identifier grâce aux utilisateur crée sur Pfsense	
Les logs d'alcasar et de l'ad sont envoyer sur le serveur graylog	Les logs s'envoi automatiquement pour les consulter dans un serveur externe	